

平成24年度 関東ジュニアゴルフ選手権男子15歳～17歳の部関東第2ブロック第1予選競技
組合わせおよびスタート時間表

第1: 東コースよりスタート

組	時間	氏名	学校名/学年
1	8:00	新実 大輔	鹿島学園高3
		藤川 守	杉並学院高2
		長谷 一樹	法政大学高2
2	8:09	平澤 夢巖	水城高3
		林 雅人	堀越高2
		山崎 聖矢	目黒学院高1
3	8:18	サラス 大地	堀越高3
		緒方 勇哉	東海大学付属望星高2
		木村 倫人	聖学院高1
		石原 航輝	水城高2
4	8:27	小島 翔太	立教池袋高1
		大貫 渉太郎	水城高2
		福田 慈英	堀越高3
		篠崎 雄太	目黒学院高1
5	8:36	磯 佑太	水城高2
		角田 翔洋	安田学園高3
		見田 和也	開志学園高2
		堤 健太郎	明治大学附属中野高1
6	8:45	廣長 恭平	松原高3
		飯野 優生	杉並学院高2
		大川 黎華龍	聖学院高1
		伊波川 拓哉	法政大学高1
7	8:54	竹内 輝樹	堀越高2
		高橋 朋宏	開志学園高3
		平野 雄大	早稲田大学高1
		佐藤 一輝	立正高2
8	9:03	林 侃汰朗	開志学園高1
		恩田 英太	明治大学附属中野高2
		橋向 恵生	立正高2
		青柳 憲尚	聖学院高3
9	9:12	櫻井 大樹	水城高3
		北野 祐樹	杉並学院高3
		品本 優	立正高2
		中島 広太郎	明治大学附属中野八王子高1



7月23日(月)
於: 日高カントリークラブ東・西コース
参加者数 66名

組	時間	氏名	学校名/学年
10	9:21	坂場 将希	駒場学園高2
		田村 祐二	明治大学附属中野八王子高1
		石田 健太	日本大学第一高3
		菊井 章	学習院高3
11	9:30	佐藤 正晴	立教池袋高2
		島田 勇介	明治大学附属中野高1
		麻布 貴浩	学習院高3
		渋谷 誠	駒場学園高3
12	9:39	横川 康祐	つくば工科高3
		多戸 仁一	成蹊高1
		田中 健太郎	明治大学附属中野高1
		榎本 泰貴	法政大学高3
13	9:48	鈴木 崇仁	玉川学園高1
		馬場 隆成	立教池袋高3
		大瀧 昌輝	明治大学附属中野高2
		東 隼也	駒場学園高3
14	9:57	宇賀神 遥	鹿島学園高3
		梅田 佳嵩	明治大学附属中野高2
		山上 龍馬	日本大学第一高1
		明賀 大輝	駒場学園高2
15	10:06	坂場 大希	駒場学園高2
		岩佐 隆佑	日本大学第一高3
		田中 泰治朗	堀越高2
		内海 淳人	明治大学附属中野高1
16	10:15	山岸 風太	堀越高1
		桐生 晃太郎	文教大学付属高2
		内田 典明	つくば開成高1
		岡本 政三	郁文館高3
17	10:24	清本 寛太	聖学院高3
		小野 浩久	鹿島学園高1
		山下 拓哉	明治大学附属中野高2
		庄司 将也	水城高1

競技委員長 豊 泉 幸 夫

平成24年度 関東ジュニアゴルフ選手権男子15歳～17歳の部関東第2ブロック第2予選競技
組合わせおよびスタート時間表

第2: 西コースよりスタート

組	時間	氏名	学校名/学年
1	8:00	中辻 正裕	鹿島学園高3
		関 翔大	水城高2
		中村 正太郎	明治大学附属中野高1
2	8:09	高橋 晋伸輔	立教池袋高3
		太田 僚平	安田学園高2
		越村 健太郎	青山学院高2
3	8:18	諸角 文紀	堀越高3
		浅賀 勇太	杉並学院高2
		内宮 一宜	明治大学附属中野高3
		國分 和徳	昭和第一高1
4	8:27	河田 丈一郎	開志学園高1
		満木 翔太	新潟産業大学附属高3
		青戸 遼市朗	学習院高2
		土居 寛幸	修徳高1
5	8:36	大巾 隼弥	明治大学附属中野高2
		斉藤 亮	京北高1
		中村 秀	駒澤大学高3
		唐鎌 亮太	日本大学第一高2
6	8:45	森山 錬	代々木高1
		渡邊 一義	駒場学園高3
		荘司 将貴	鹿嶋学園高2
		中村 国生	青山学院高2
7	8:54	志村 拓紀	代々木高1
		島崎 晃太郎	開成高2
		星 和樹	東海大学付属高輪台高3
		藤井 潤平	立正高2
8	9:03	下田 雄大	堀越高1
		椿 和也	玉川学園高2
		佐々木 恭太郎	ペンデルトン高3
		奥秋 峻	日本大学第一高1
9	9:12	平石 健太	堀越高2
		帯瀬 航太	明治大学附属中野高3
		立石 守廣	郁文館高1
		多田 和正	日本大学第一高3



7月23日(月)
於: 日高カントリークラブ西・南コース
参加者数 66名

組	時間	氏名	学校名/学年
10	9:21	宮原 佑一朗	武蔵丘高3
		若杉 卓海	新潟産業大学附属高1
		武田 直人	杉並学院高1
		馬場 祐之介	立正高2
11	9:30	小川 遼太郎	鹿島学園高2
		安部 修吾	堀越高1
		金山 直道	文教大学付属高1
		小林 一輝	駒場学園高3
12	9:39	木田 壮太	水城高3
		飯田 隆広	芝浦工業大学高1
		谷岡 冠	立正高3
		田中 涼太	明治大学附属中野高2
13	9:48	橋本 隆広	安田学園高3
		伊藤 佑馬	日本大学第一高3
		高瀬 嶺	明治大学附属中野高1
		板場 亮太	新潟工業高2
14	9:57	岩瀬 光	鹿島学園高2
		相澤 直哉	中央大学杉並高2
		工藤 正太	駒場学園高3
		松井 崇光	日本大学第一高1
15	10:06	絵野 剛吏	代々木高3
		石井 優矢	杉並学院高2
		堅 悠司	駒場学園高3
		山元 勇人	明治大学附属中野高1
16	10:15	徳元 中	JGAジュニア会員
		一宮 京介	安田学園高2
		曲田 健志郎	日本大学第一高1
		橋村 将	日大櫻丘高3
17	10:24	澤田 康弘	暁星高3
		伴 浩太	東京大学教育学部附属高2
		籠谷 卓也	日本大学第一高2
		川西 且浄	立正高1

競技委員長 豊 泉 幸 夫

平成24年度 関東ジュニアゴルフ選手権男子15歳～17歳の部関東第2ブロック第3予選競技
 組合わせおよびスタート時間表

第3:南コースよりスタート

組	時間	氏名	学校名/学年
1	8:00	浅野 友輝	安田学園高3
		若杉 育海	開志学園高2
		淡路 恋	目黒学院高1
2	8:09	池 貴信	杉並学院高3
		平野 海里	水城高1
		伊藤 昌志	聖学院高2
3	8:18	星野 陸也	水城高1
		三澤 達也	安田学園高3
		荻島 俊介	杉並学院高2
4	8:27	松下 龍之介	水城高3
		西村 雅貴	杉並学院高2
		井上 裕汰	多摩大学目黒高3
		松田 賢志郎	目黒学院高1
5	8:36	加治屋 舜介	杉並学院高2
		加藤 政和	早稲田実業学校高1
		小林 京太郎	新発田高3
		大網 将平	駒場高2
6	8:45	前田 航希	立教池袋高2
		倉田 一輝	明治大学附属中野高3
		八城 篤義	安田学園高2
		渡辺 健勢	杉並学院高1
7	8:54	成井 雄太	開志学園高3
		池 宗龍	杉並学院高1
		鈴木 宏和	早稲田実業学校高3
		小林 奨	日本大学第一高2
8	9:03	柿澤 大輝	水城高1
		尾崎 泰平	日本大学第一高3
		栗山 尚	Kingsway Christian college高1
		鈴木 聡	聖学院高2
9	9:12	坂本 幹太	水城高1
		杉本 雅之	杉並学院高2
		竹田 将大	日本大学第一高3
		川久保 賢人	目黒学院高1



7月23日(月)

於:日高カントリークラブ南・東コース
 参加者数 61名

組	時間	氏名	学校名/学年
10	9:21	持田 泰誠	下館第二高3
		星野 友博	聖学院高2
		樋口 航平	杉並学院高1
		小谷 允人	筑波大学附属駒場高1
11	9:30	酒井 柁輝	京北学園白山高3
		北村 征大	明治大学附属中野高1
		丸 詩門	啓明学園高2
		阿曾 昂正	聖学院高1
12	9:39	金 智宇	堀越高3
		西川 勇太	杉並学院高2
		大木 勇人	明治大学附属中野高2
		若山 拓朗	聖学院高1
13	9:48	鶴田 貴也	代々木高2
		矢口 宣洋	鹿島学園高1
		高島 敬祐	駒澤大学高3
		高橋 佑典	聖学院高3
14	9:57	長谷川 望	水城高2
		宮崎 星冬	杉並学院高1
		井上 陸	青山学院高2
		杉本 将希	立正高3
15	10:06	濱野 匠	鹿島学園高2
		安羅岡 一真	堀越高3
		清水 真幸	岩瀬日本大学高1
		宇田 康将	明治大学附属中野高2
16	10:15	照沼 恭平	早稲田実業学校高3
		宮崎 一真	日本大学第一高2
		児玉 竜一	駒場学園高3
		風戸 省吾	昭和第一高1

競技委員長 豊 泉 幸 夫

平成 24 年度 関東ジュニアゴルフ選手権男子 15～17 歳の部関東第 2 ブロック予選競技

開催日：平成 24 年 7 月 23 日(月)

開催コース：日高カントリークラブ東・西・南コース

本競技においては日本ゴルフ協会発行のゴルフ規則とこの競技の条件・ローカルルールを適用する。
本書に記載の無い事項や追加変更がある場合は競技規定や選手への通知文書、または競技会場での掲示物に掲載されるので必ず参照すること。
ゴルフ規則によって別に定められている場合や本書に罰が記載されている場合を除き、本競技の条件とローカルルールの違反の罰は、2 打とする。

競技の条件

1. 競技委員会の裁定

競技委員会は競技の条件を修正する権限を有し、すべての事柄について、この委員会の裁定は最終である。

2. 使用球の規格(ゴルフ規則 175 ページ参照)

『公認球リストの条件・規則付 I (c)1b』

3. 使用クラブの規格

『適合ドライバーヘッドリストの条件・規則付 I (c)1a』(ゴルフ規則 174 ページ参照)

4. ゴルフシューズ

正規のラウンド中、競技者が金属製・セラミック製、または委員会がそれと同等と認めた鋳を有するゴルフシューズを使用することを禁止する。この条件の違反の罰は競技失格。

5. 競技終了時点

競技委員長の成績発表がなされた時点をもって終了したものとみなす。

6. ホールとホールの間での練習禁止(規則 7-2 注 2)

『規則付 I(c)5b』(ゴルフ規則 179 ページ参照)

7. プレーの中断と再開

- (1) 通常のプレーの中断(落雷などの危険を伴わない気象状況)については、規則 6-8b,c,d に従って処置すること。
- (2) 険悪な気象状況にあるため、委員会の決定によりプレーが中断となった場合、同じ組の競技者全員がホールとホールの間にいるときは、各競技者は委員会よりプレー再開の指示が出るまでプレーを再開してはならない。1 ホールのプレーの途中であったときは、各競技者はすぐにプレーを中断しなければならず、そのあと、委員会よりプレー再開の指示が出るまでプレーを再開してはならない。競技者がすぐにプレーを中断しなかったときは、規則 33-7 に決められているような、罰を免除する正当な事情がなければ、その競技者は競技失格とする。この条件の違反の罰は競技失格(規則 6-8b 注)
- (3) プレーの中断と再開の合図について
通常のプレー中断 : }
険悪な気象状況による即時中断 : } 本部より競技委員を通じて競技者に連絡する。
プレーの再開 : }

8. 移動

『規則付 I(c)8 移動』(ゴルフ規則 181 ページ参照)

ただし、南コースへの移動のバス使用は可とする。

9. キャディー(規則 6-4 注)

正規のラウンド中、競技者が委員会によって指定された者以外をキャディーとして使用することを禁止する。この条件の違反の罰は『規則付 I(c)2』を適用する(ゴルフ規則 177 ページ参照)。

プレーの形式は共用のキャディーとなり、共用のキャディーはゴルフバッグの運搬は行わない。競技者が自らゴルフバックを運搬する形式とする。

ローカルルール

1. アウトオブバウンズ(規則 27-1)
アウトオブバウンズの境界は白杭をもって標示する。
2. 修理地(規則 25-1)
修理地は青杭を立て、白線をもってその限界を標示する。ただし、次のものを含むスルーザグリーン⁽¹⁾の芝草を短く刈ってある区域(規則 25-2 参照)にある距離計測のための黄色いペイント。ただし、そのペイントがプレーヤーのスタンスの障害となっても、それ自体は規則 25-1 に基づく障害とはみなされない。球がそのペイントの上にあるか、触れている場合、またはそのペイントが意図するスイング区域の障害となる場合のみ、規則 25-1 に基づいて救済を受けることができる。
3. ウォーターハザード・ラテラルウォーターハザード(規則 26-1)
ウォーターハザードは黄杭または黄線、ラテラル・ウォーターハザードは赤杭または赤線をもってその限界を標示する。線と杭が併用されている場合は線がその限界を標示する。
4. 動かさない障害物(規則 24-2)
 - a. 排水溝
 - b. 人工の表面を持つ道路に接した排水溝(その道路の一部とみなす)
5. コースと不可分の部分
 - a. 樹木に巻きつけたり、密着させてあるもの
 - b. ハザード内にある人工の壁、パイリング(杭)
6. 使用禁止の表示のある予備グリーンはプレー禁止の修理地(スルーザグリーン)とし、その上に球があつたりスタンスがかかる場合、競技者は、ゴルフ規則 25-1b(i)の救済を受けなければならない。
7. 南 2 番ホールにおいて、球が高圧送電線に当たった場合は、そのストロークを取り消し、罰なしに再プレーしなければならない(規則 20-5)。その球をすぐに取り戻せない場合は、別の球に取り替えられることができる。
8. 防球ネットに球が近接しているために、意図するスタンスやスイングの区域の妨げになる場合、規則 24-2b(i)により処置するときは、その障害物の中や下を通さずに救済のニヤレストポイントを決めなければならない。
9. 防球ネットを越えてプレー中のホールの外側に止まった球が、防球ネットに近接しているために、意図するスタンスやスイングの区域の妨げになる場合、罰なしに、指定ドロップ区域にその球をドロップすることができる。
ただし、東 3 番、西 4 番ホールグリーン左側の防球ネットは、罰なしに、ホールに近づかない直近の指定ドロップ区域にその球をドロップすることができる。

注意事項

1. 競技の条件 4 項において規制されるシューズ以外でもパッティンググリーンに著しく損傷を与えるシューズは使用禁止とすることがある。
2. 競技委員会は競技中を含めいつでも、出場に相応しくないと判断した競技者の参加資格を取り消すことができる。
3. 打放し練習場においては備付けの球を使用し、スタート前の練習は 1 人 1 箱(24 球)を限度とし、アイアンのみ使用可とする。(ウッドクラブ、ユーティリティクラブは使用禁止とする)
4. スタート時間 15 分前には、必ずティーインググラウンド周辺に待機すること。
南コーススタートの選手はスタート時間 30 分前にバス乗り場周辺に待機すること。
5. プレーの進行に留意し、先行組との間隔を不当にあけないように注意のこと。プレーの不当な遅延についてはペナルティを課すことがある。

競技委員長 豊 泉 幸 夫

平成 24 年度 関東ジュニアゴルフ選手権競技参加者 注意事項

次記の注意事項を厳守の上参加すること。【指定練習日、競技日、共通事項】

〔 I 〕一般事項

(1) 欠場の連絡

競技日の参加を取り止める場合は、KGAホームページ(www.kga.gr.jp)より申請すること。当日欠場の場合は、直接倶楽部に連絡すること。**※無断欠場は認めない(無断欠場の場合は、厳重に処分する)。**

(2) 炎天下でのプレーにつき、自己の健康管理には充分注意をすること。

(3) エチケット、マナーを守り、学生らしい態度で行動すること。

クラブハウス内では大声で騒いだり、床や階段に座りこんで話したりしないこと。

(4) ドレスコード

・**ゴルフ場へ入退場する際には、原則制服を着用すること。**またゴルフシューズを履いたまま入退場しないこと。

・**服装は襟付きのシャツとする。**

・**帽子を必ず着用すること**(但しクラブハウス内は帽子をとること)。

※サンバイザーの着用は、男子は不可、女子は可とする。

・開催倶楽部のドレスコードを厳守すること。

・高ゴ連所属の選手は、高ゴ連ユニフォーム規定を遵守すること。

・シャツは必ずズボン、スカートの中に入れ、タオルを肩にかけたり、首に巻かないこと。

(5) キャディーバッグは、ティーインググラウンドに置かないこと。

(6) 浴室の使用には、充分注意すること。

浴室が使用できる場合、タオルの貸出しは行わないので、各自タオルを必ず持参すること。

朝の浴室、脱衣場への入室は禁止する。

(7) **食べ物の持ち込みは厳禁とする。**また、ロッカー等で飲食は厳禁とする。

(8) 宅急便の利用は、各会場不可とする。

(9) **携帯電話は、駐車場で使用すること。**クラブハウス内、コース内での使用は禁止する。

(10) 各会場のプレー代は、指定練習日、競技日ともメンバー並み扱いとする(食事代を入れて¥10,000 以内)。

料金は各ゴルフ場へ問い合わせること。

(11) 宿泊の必要な者は、各自で申し込むこと。宿泊所については会場案内を参考にすること。

(12) 開会式、閉会式は行わない。

但し、決勝競技進出者は競技委員長より決勝競技の説明および注意事項を伝えるので、必ず残ること。

(13) 指定練習日の詳細については同封の各会場注意事項のとおりとする。

会場によって指定練習日、予約方法などが異なるので、各自よく確認すること。

スタートの 15 分前には、必ずティーインググラウンド付近に待機すること。

スコアカードは、倶楽部の通常営業のスコアカードを使用すること。

(14) ギャラリーについて

詳細は各会場の注意事項を確認すること。

来場の際には、節度ある行動を守り、各会場の倶楽部のドレスコードに従い服装に注意すること(サンダル、スニーカー、ジーンズ、T シャツ、タンクトップ、ホットパンツ、ミニスカート、カーゴパンツ等、ゴルフ場来場時に禁止されている服装は不可)。

カメラ等の持ち込み、撮影は禁止する。携帯電話は駐車場のみで使用すること。

いかなる場所でもとんできたボールには触れないこと。

コース内の事故、ケガに対しては、責任を負いません。

注意事項及び競技委員の指示をお守り頂けない場合、ご入場、ご観戦をお断りしたり、ご退場いただくことがあります。

〔Ⅱ〕競技上事項

- (1) 欠場者のあった場合、組合せおよびスタート時間を変更することがある。
- (2) プレー中はルールブック(2012年度版)と目土袋、スコップを常に携帯すること。
- (3) 目土袋、スコップ、ルールブック、傘、雨具等の貸し出しは行わない。
- (4) スタートの15分前には、必ずティーインググラウンド付近に待機すること。
- (5) 「組合せおよびスタート時間表」「競技の条件およびローカルルール」「参加者注意事項」を熟読し必ず持参すること。
- (6) スコアカードは指定のカードを使用し、スタート時に配布する。
競技委員より指定されたマーカーは各ホールにて競技者のスコアを記入し、自分のスコアも記入すること。各ホール終了後、自分のスコアをマーカー、および同伴競技者に明確に伝えること。18ホール終了後、スコアカード提出所において必要事項をスコアカードに記入し、すみやかに提出すること。
- (7) ルールその他で疑問が生じたときは、すみやかに競技委員に報告すること。事後のクレーム等については一切認めない。
- (8) 決勝競技進出者の発表について
競技終了後、直ちに発表するので、決勝競技進出者は競技委員長より決勝競技の説明および注意事項を伝えるので、必ず残ること。

〔Ⅲ〕会場案内

<男子15歳～17歳の部 関東第1ブロック>

会 場 程ヶ谷カントリー倶楽部
神奈川県横浜市旭区上川井町1324 TEL 045-921-0115

交 通 相模鉄道「三ツ境駅」下車、タクシー約10分

クラブバス 競 技 日:行き 三ツ境駅より6:40、7:00、7:30、8:00
帰 三ツ境駅行き(時間は当日の状況による。各自確認すること)

指定練習日:運行しない

宿 泊 所 大和第一ホテル TEL 046-262-2311

<男子15歳～17歳の部 関東第2ブロック>

会 場 日高カントリークラブ
埼玉県日高市高萩1203 TEL 042-989-1311

交 通 西武新宿線「狭山市」下車、タクシー約20分

クラブバス 競 技 日:行き 武蔵高萩駅より(特別運行のため、時間等はゴルフ場へ確認すること)
帰 武蔵高萩駅行き(特別運行のため、時間等はゴルフ場へ確認すること)

指定練習日:運行しない

宿 泊 所 新狭山第一ホテル TEL 04-2952-0001
飯能プリンスホテル TEL 042-975-1111

<男子 12 歳～14 歳の部 関東第 1 ブロック>

会 場 浜野ゴルフクラブ
千葉県市原市永吉 937 TEL 0436-52-3111

交 通 JR 京葉線「蘇我駅」下車、タクシー約 20 分

クラブバス 競 技 日:行き 蘇我駅より 7:10、7:40
帰 蘇我駅行き(時間は当日の状況による。各自確認すること)
※行き帰りともに予約制なので、必ずゴルフ場へ予約をすること。
指定練習日:通常営業(行き蘇我駅より 7:10、8:25)
※行き帰りともに予約制なので、必ずゴルフ場へ予約をすること。

宿 泊 ホテルソガイインターナショナル TEL 043-266-1511
アーバンホテル三幸 TEL 043-268-8611
ドリーマーイン蘇我 TEL 043-261-2590

<男子 12 歳～14 歳の部 関東第 2 ブロック>

会 場 船橋カントリー倶楽部
千葉県白井市清戸 703 TEL 047-497-0236

交 通 北総鉄道北総線「千葉ニュータウン中央駅」下車、タクシー約 5 分

クラブバス 競 技 日:運行しない
指定練習日:通常営業

宿 泊 所 ホテルマークワン CNT TEL 0476-48-4141
東横イン千葉新鎌ヶ谷駅前 TEL 047-774-1045

<女子 15 歳～17 歳の部 関東第 1 ブロック>

会 場 茨城ゴルフ倶楽部
茨城県つくばみらい市小島新田 TEL 0297-58-1216

交 通 つくばエクスプレス「みらい平駅」下車、タクシー約 5 分。

クラブバス 競 技 日:運行しない
指定練習日:運行しない

<女子 12 歳～14 歳の部 関東第 1 ブロック>

会 場 鎌ヶ谷カントリークラブ
千葉県鎌ヶ谷市中沢 1348 TEL 047-444-4111

交 通 JR 総武線、地下鉄東西線「西船橋駅」下車、タクシー約 20 分
東武野田線「鎌ヶ谷駅」下車、タクシー約 5 分

クラブバス 競 技 日:運行しない
指定練習日:通常営業日

宿 泊 所 船橋グランドホテル TEL 047-425-1121
東横イン千葉新鎌ヶ谷駅前 TEL 047-774-1045

日高カントリークラブ

- 予選通過者数 : **【第1 (東→西) 12名】【第2 (西→南) 12名】【第3 (南→東) 11名】**
※タイが生じた場合は、マッチング・スコアカード方式(付属規則 I(C)参照)にて決定する。
[マッチング・スコアカード方式]
最終 9 ホール(No.10~No.18)の合計スコア、6 ホール(No.13~No.18)の合計スコア、3 ホール(No.16~No.18)の合計スコアの順で決定し、なお決定しない場合は18番ホールのスコアで決定する。上記により決定できない場合は、17番、16番の順で各ホールのスコアを比較して決定する。
- 指定練習日 : **7月17日(火)**
出席、欠席に関わらず、同封の『指定練習日出欠回答票』を7月6日(金)までに、必ず関東ゴルフ連盟まで FAX すること (FAX03-6278-0008)。出席の選手は、FAX をもって予約の完了とするのでゴルフ場への予約は必要としない。組合せは、競技当日の組合せおよびスタート時間と同様とする。詳細は、同封の『指定練習日出欠回答票』で確認すること。
※学校の登校日や試験などの公式行事により上記の指定練習日に練習できない者は、学校が発行する証明書、届出書、理由書などを関東ゴルフ連盟事務局へ必ず提出の上、日程によっては、他の日にラウンドすることができる。希望する日にちを決め、関東ゴルフ連盟まで連絡すること (1人1回、平日に限る)
- オープン時間 : 競技日【クラブハウス 6:30】【レストラン 6:30】【練習場 6:30】
: 指定練習日【通常営業】
- 売店営業 : 競技日、指定練習日とも【ハウス内: する】【コース内: しない】
- レストラン営業 : 競技日、指定練習日とも【朝: しない】【昼: する】
※食事の持込みは厳禁とする。
- 浴室利用 : 競技日、指定練習日とも: シャワーのみ使用可 (タオルの貸出は行わない)
- 携帯電話 : 駐車場のみ使用可
- 練習場使用クラブ制限 : アイアンのみ (ウッドクラブ、ユーティリティクラブ使用不可)
- アプローチ、バンカー練習場 : 使用禁止 (※指定練習日も同様)
- ゴルフシューズ制限 : メタルスパイク禁止
- 手引きカート (電動不可) : 使用可 (※必要な者は各自持参すること。貸し出しは一切しない。
※コースコンディションによっては、使用禁止する場合もある。)
- 半ズボン、サングラス : 着用不可
- 予備日 : 7月30日(月)
- 【重要】ゴルフ場利用税非課税措置に関する手続きについて**
「ゴルフ場の利用税非課税申出者一覧表」を提出すること。
欄外に「学校長の印鑑」の捺印と「学校名」を記載すること
「参加者名簿」は代表部員が、参加選手を学校毎に取りまとめて作成し提出すること。
ゴルフ部所属選手学校毎にまとめて提出すること。
個人申込参加選手個人ごとに提出すること。
提出回数 (ゴルフ部所属・個人申込共通) 指定練習日と競技日の両日の2回

【ギャラリーについて】

- 来場の際には、別紙ドレスコードを守ること。
- 競技日のクラブハウス内の立ち入りは可とする。食事は、現金精算でとることができる。
- 競技日のコース内の立ち入りは、東・西コース1番ティーインググラウンド周辺、および東・西コース9番グリーン周辺は可とする。南コースは、立ち入り不可とする。
- 指定練習日のクラブハウス内立ち入り、コース内立ち入りは不可とするので注意すること。
- 携帯電話は、駐車場のみ使用可とする。

日高カントリークラブ ドレスコード

当クラブは、紳士、淑女のメンバーシップにより運営され、エチケットやマナーを守ることが大切です。

クラブ内での服装については次のように定めてあります。

服装は清潔に、他人に不快を与えぬこと。

- ご来場の際は、男性はジャケットの着用をすること。(会員は厳守)
但し、6月1日～9月30日の期間は着用しなくてもよい。
- シャツは襟があり(ハイネックは襟と見做す)二の腕(肩から肘)が出ないこと。但し、女性のノースリーブは可。
- 腰、首、肩にタオルなどをまいたり、下げないこと。
- シャツはズボンの中に入れること。(男性)
- ヘアーバンド、鉢巻、頬被はしないこと。女性のネッカチーフ、ヘアーバンドは可。
- ジーンズ、作業衣は着用しないこと。
- サンドルなどで素足のまま来場しないこと。
- 安全のために帽子はなるべく着用しましょう。
- 極端に短いスカート、ショートパンツは着用しないこと。

理 事 会

エチケット・フェロウシップ・ハウス委員会

2006年9月

ドレスコードについてのお願い

当クラブではドレスコードを定め、クラブ内での服装についてお願いしております。
そこで改めて、好ましい服装・好ましくない服装を次にご案内致します。

◆◆好ましい服装◆◆



シャツカラー



ポロカラー



オープンカラー

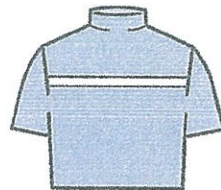

ハイネックカラー



ポロシャツノー
スリーブ(女性)



ズボンの
中にシャツを
入れる
(男性)



ポロシャツ
とキュロット
スカート
(女性)



シャツカラー
+
ベストと
スカート
(女性)

◆◆好ましくない服装◆◆

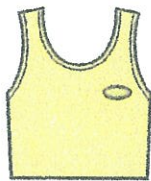

タンクトップ



Tシャツ類

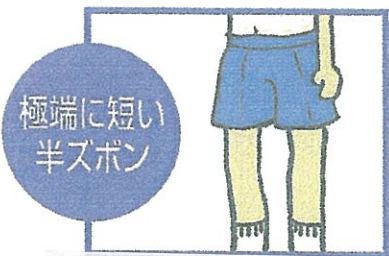

極端に短い
半ズボン



極端に短い
スカート
(テニス用スカート)

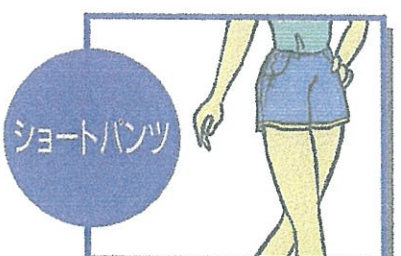

ショートパンツ

※半ズボンの着用は不可

日高カントリークラブ

エチケホ・フェローシップ・ソサエティ

関東ジュニアゴルフ選手権 予選競技

指定練習日出欠回答票

《日高カントリークラブ》

※指定練習日に出席、欠席に関わらず、必ず関東ゴルフ連盟まで FAX すること。

日 時：7月17日（火）

会 場：日高カントリークラブ東・西・南コース

組合せ：競技日組合せ、スタート時間と同様の組合せスタート時間

※スタート 15 分前には、必ずティーインググラウンド周辺に待機すること。

※南コーススタートの選手は、スタート時間 30 分前にバス乗り場周辺に待機すること

回 答：7月6日（金）までに関東ゴルフ連盟まで、FAXすること

※指定練習日は、1 ラウンド限定とし、2 球以上のプレーは禁止する。

※選手のみで一般プレーヤーの同伴は認めない。

※出席の選手は、FAX をもって予約完了となるので、ゴルフ場への予約の必要はない。

※指定練習日は、キャディー付ではないので注意すること。

■下記を回答すること

出 席 ・ 欠 席

※何れかに○をお願いいたします。

組合せ _____ コースよりスタート _____ 組目

※競技日の組合せをご記入ください。

氏 名 _____

回答期限：7月6日（金）

(KGA FAX 03-6278-0008)

関東ジュニアゴルフ選手権 出場選手 各位

■競技用スコアカードの件

競技日には、郵送時同封の『競技用スコアカード』を使用します。

記入方法等が不明の選手は、事前に関東ゴルフ連盟までご連絡ください。

なお、指定練習日は、倶楽部の通常営業スコアカードを使用してください。

■食べ物のクラブハウス内持ち込み禁止の件

別紙注意事項にも記載のとおりマナー、衛生面からもクラブハウス内への食べ物の持ち込みは厳禁です。

また、ロッカー等での飲食は禁止としております。指定箇所以外で飲食をした場合、ただちに退場頂く場合もありますのでご注意ください。

■距離表の件

各会場の距離表は、別途 KGA ホームページに掲載いたします。掲載日は、7月3日(火)を予定しております。

関東ゴルフ連盟